

MURATO

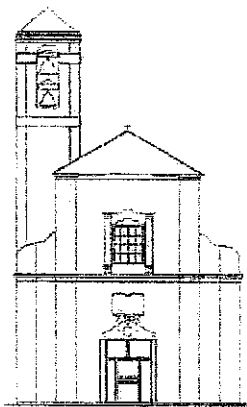

INVENTAIRE ARCHEOLOGIQUE HISTORIQUE CONTEMPORAIN

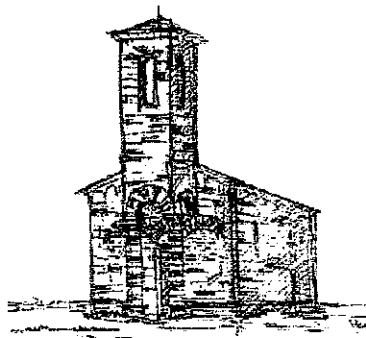
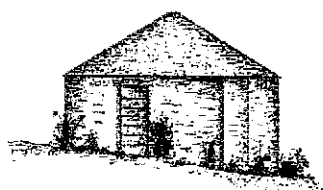
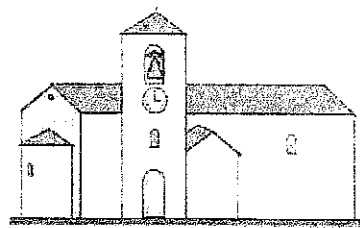

INVENTAIRE ARCHEOLOGIQUE ET HISTORIQUE ET CONTEMPORAIN DE MURATO

EGLISES : (Ouvertes au culte).

- **Annunziata.** Eglise de l'ancien couvent des Franciscains. Milieu du XVI^e siècle. Actuelle église paroissiale. Tableau de l'école de Titien, tombe d'Achille Murati dans la même chapelle
- **San Michele.** Eglise romane du XII^e siècle. Première église paroissiale du village de Petr'al'Aretta et de Murato.
- **San Giovanni Evangelista.** Chapelle du X^e siècle, transformée en deuxième église paroissiale vers le XV^e siècle. En face : la maison paroissiale et a **Santa Croce** (local de la confrérie plus connue sous le nom de casacciani).

CHAPELLES : (En ruines).

- **San Frusulu.** Autel daté du VI^e siècle, chapelle du X^e siècle
- **San Salvatore.** Chapelle du X^e siècle environ sur les ruines d'une ancienne chapelle.
- **San Martinu.** Entièrement arasée, localisée sur le terrain.
- **San Roccu.** Restauration en cours.

CALVAIRES.

- Poghje. A l'entrée du village.
- Mugale. A la sortie du village.
- Supranu. Maison Marietti.
- Sutanu. Au fundale.
- Orneli. Sur la route de Rutali.
- Venture. Sur la route de Bigorno.
- San Martinu. Socle sans croix dans le maquis.
- Riola. Socle avec une croix de fortune.

VILLAGES ou GROUPES DE MAISONS :

- **Petr'al'Aretta.** A proximité de l'église de San Michele. Connu depuis l'an 800, vers l'an 1000 arrivée d'une branche des Cortinchi. Au XII^e siècle résidence de Giovanninello Cortinchi, au XVI^e siècle résidence d'Achille Campocasso.
- **Village de Cabia ou Fungagia.** Ruines arasées de plusieurs maisons.
- **Campi Case.** Ruines arasées de plusieurs maisons. Maison importante dominant la vallée du Bevinco. Vue imprenable sur le village de Murato.
- **Campo di Monte.** Traces de ruines.

CIMETIERES :

- **Carnaghin** : Ancien cimetière situé à proximité des ruines de la chapelle San Salvador, des ruines de Campi Case et Campo di Monte.
- **San Michele** : Présence d'une *arca* dans l'église. Cimetière autour de l'église.
- **San Giovanni Evangelista** : Cimetière côté sud.
- **Ancien cimetière** : Situé à l'entrée du village. A été coupé en deux vers 1870 pour faire passer la route.
- **Venture** : Ancien cimetière familial à l'abandon.

PREHISTOIRE :

- **Monte a Luciana.** Sur la limite des communes de Murato et de Vallecalle. Nécropole de L'âge du fer. Traces d'habitats dans les environs.
- **Monte Pitescu .** Nécropole de l'âge du fer, coffres. Menhir en granit de Tenda.
- **Buscu :** Grottes et habitats de l'âge du fer.
- **Petra Grossa :** Fortifications.
- **Monté à Cabia :** Habitats fortifiés de l'âge du bronze.

MENHIRS et DOLMENS :

- **Collule.** Menhir anthropomorphe. N'est pas dans son environnement.
- **Ulmiccia.** Menhir debout. Traces de murs et coffres funéraires dévastés.
- **Pietescu.** Menhir en granit de Tenda. Nécropole.
- **Valla Santa.** Dolmen, dalle sur rochers. Non répertorié.

TOURS, POSTES DE GUET, AIRES A FEU.

- **E Torre.** Tour (ruines) entre les sentiers de Rapale et de Pieve.
- **A Roia.** Poste de guet aménagé dans les rocher sur un point dominant.
- **Campi case.** Aire à feu aménagée. Donne la direction San Michele, San Fiurenzu, Nord.

PONTS GENOIS (XVII et XVIII^e siècle)

- **Ponte.** Sur le Bevincu, route de Murato à Rutali A été rallongé et élargi pour les besoins de la circulation automobile.
- **Ponte a Teglja.** Sur le Bevincu, sentier de Murato à Scolca.
- **Ponte di e Venture ou di a Padulella.** Sur le Bevincu, sentier de Murato à Bigorno.

MONNAIE.

- **Hôtel de la monnaie.** Il semble que la fonte des pièces se faisaient dans le couvent ou devait se trouver également une partie des presses. La monnaie était déposée et gardée à l'hôtel de la monnaie résidence du Signor Barbaggi grand argentier de Pascal Paoli et de son épouse Dionisa, nièce de Pascal Paoli, surnommée : *A signora de la moneta.*

FONDERIE.

A Ferrera. A la jonction du Bevincu et de la rivière de Rutali. Fonte du fer, méthode corse, provenant des carrières locales puis de l'île d'Elbe.
Une autre ferrera, voisine sur le commune de Rutali possédait un haut-fourneau.

MOULINS Sur la commune de Murato et les ruisseaux en limite de la commune.

- **Catarali.** A la jonction des ruisseaux de Merla et de Cippetu, qui forme le Bevincu. Sur la commune de Pieve, a été démoli.
- **Funtana Ghjaciatta.** Sur le ruisseau de Fornello sur la route de Rapale. Moulin à roue verticale. Transformé en résidence secondaire.
- **Padulella.** Sur le Bevincu à sa jonction avec le ruisseau de Nepita. Emporté par la crue vers 1870.
- **Ripenulle.** Sur le Bevincu, emporté par la crue vers 1870.
- **Alzetu.** Sur le Bevincu. Construit pour remplacer le moulin de Ripenule. En partie emporté.

- **Teghja.** Sur le Bevincu. En amont du pont du même nom. Emporté
- **L'orso al cane.** Sur le Bevincu. Emporté.
- **Rapaggiu.** Sur le Bevincu. A été vendu pour être transformé en usine hydroélectrique.
- **Valchière di « u Mulinu ».** Sur le Bevincu. Moulin et pressoir à huile. Vendu et transformé en résidence.
- **Panche.** Sur le Bevincu. Légèrement en amont du pont. Emporté par la crue de 1870.
- **Mulinacce.** Sur le Bevincu. Emporté par la crue de 1870.
- **Ferrera.** Sur le Bevincu. Sur la commune de Vallecalle. Pressoir à huile. Disparu
- **Mulinetta** ou moulin de **Jatta.** Sur le ruisseau du Lamaghju, commune de Rutali. Bien conservé mais à l'abandon.
- **Figaretta.** Sur la rivière de Felicione plus communément appelée rivière de Rutali au lieu dit les deux ponts. Moulin, genre paillers, et canal bien conservé mais à l'abandon.
- **Attolini.** Sur la rivière de Félicione. A disparu.
- **Merla.** Sur la rivière de Félicione. A brûlé en 1943.

FONDERIE.

- **A Ferrera :** Sur la commune de Murato. Fonte du fer à la « méthode corse ». Sur la commune de Rutali, voisine de celle de Murato, une *ferrera* avec un Haut fourneau, en ruines.

CARRIERES .

- **Carrière du Bévinco,** sur la commune de Pieve. Pierres vertes. Eglises de Chiesa Nera, San Michele, San Cesario.
- **Ribosta.** Carrière de meules de moulins.
- **Ponte à Tegja.** Sur le Bevinco à proximité du pont génois. Comme son nom l'indique : carrière de teghje, *lauzes*.
- **Castellucciu.** Extraction du minerai de fer.
- **Cavera.** Sortie sud du village. Extraction de pierres de construction.

NIVERA .

- **A Nivera.** Construite en 1870, a cessé de produire en 1914. La glace transportée de nuit par tombereau était livrée à Bastia. Déjà en XVII^e siècle les *nivere* de Murato fournissaient de la glace aux gouverneurs génois.

ELECTRICITE.

- **L'Usina.** Nom que lui donnait les muratais pour désigner la petite centrale hydroélectrique construite sur l'emplacement de l'ancien moulin du Rapaggio par un immigré italien. Elle a fourni du courant à usage domestique pour le village à partir de 1925. A cessé de fonctionner au début des années 50.

LAVOIRS PUBLICS.

- **Au Supranu :** Lavoir public simple : lavoir et bassin de rinçage.
- **Au Sutanu :** « A Funtanona ». Fontaine de source dans un abri vouté. En face un bâtiment qui reçoit l'eau de l'écoulement dans un abreuvoir qui passe ensuite dans le bassin de rinçage puis dans le lavoir.
- Plusieurs familles avaient un lavoir dans leur propriété quand celle-ci possédait une source. En été beaucoup de ménagères allaient laver à la rivière ou dans les canaux des moulins.

FOURS PUBLICS.

- Place de la Culetulla du Supranu.
- Place de la Culetulla du Sutanu.
- Au Fundale
- Un four a été démoli au Sutanu pour permettre le passage de la route de Murato à Rutali.
- De nombreuses familles avaient leur four particulier soit dans leur maison, soit dans leur propriété. (Il en été recensé une quarantaine).

RIVIERES ET RUISSEAUX DE LA COMMUNE DE MURATO

1 – **BEVINCU** – Formé par la jonction des ruisseaux de **Merla** et de **Figarella** qui prennent leurs sources dans le massif de Tenda.

Le ruisseau *de Merla* reçoit :

- **Castagnetto**, qui reçoit :
 - **A Tribietta**.
 - **A Minutaccia**, qui prend sa source à la fontaine de Pruno.
- **Licciarettu**, qui reçoit
 - **A Rascagine**.
- **Fossato**.

Le ruisseau de **Figarella** reçoit :

- **Teti**
- **Forci**, qui reçoit
 - **Rondinaja**, qui reçoit les eaux de cette ravine.
- **Cippettu**.
- **Bussu**
- **Forcali**, qui reçoit
- **Valdo**, qui prend sa source au Tre Funtane.

Ruisseaux prenant leurs sources sur la commune de Murato et qui se jettent vers la Conca D'Oru.

2 - **FORNELLO** ou **VALLE DI CASTAGNA** (nom figurant sur le cadastre). Il prend sa source sur la commune de Rapale. Il marque la limite entre les deux communes.

3 – **L'AGHJOLA**.

4 – **LERZE**.

5 – **CICENDOLA**.

Rivières et ruisseaux qui rejoignent le Bevincu.

6 – **FELICIONE** appelé aussi **Fiume di Rutali**

Ruisseaux qui se jettent dans le Felicione qui rejoint le Bevincu.

7 – **LAMAJO**.

8 – **COSTA** ou **SELERA ROTTA**.

9 – **PRATO**.

10 – **FUNDALONE**.

11 – **TRICCIATU**.

Ruisseaux qui se jettent directement dans le Bevincu.

12 – **CHIOSU**.

13 – **ALZITANA**.

14 – **GUALADRONE**.

15 – **MILLELLI**.

16 - TRAVONE.
17 - CAVONE.
18 - PIRELLI.
19 - SUAELLELO.

20 - NEPITA, qui reçoit :

- **21 - CAPIA, qui reçoit :**
 - **22 - PARDINA.**
 - **23 - TASSO.**
- **24 - STOLLU ou PURNETTO.**
- **25 - GRIMANDULA.**
- **26 - PORETU ;**
- **27 - BORGALL**